合同未到期,孵化场遭拆除

当地政府称废置的校园要复耕,众多养鹅户面临无销路的尴尬境地

本报记者 崔如坤

9月28日,淅淅沥沥的秋雨飘个不停。65岁的孙彦真的心情像这秋日里的天气,阴沉沉的,看着被拆得七零八落的孵化场,一个劲地抽烟。像他一样发愁的还有周边众多的养鹅户,孙彦真的孵化养殖场被拆,他们养的种鹅种蛋一时陷入没有销路的境地。

30年合同仅5年被终止 孵化养殖场遭拆除

孙彦真是个老党员,军转干部。2006年刚退休的他进行二次创业。当年3月份,他与单县龙王庙镇政府签订一份30年的合同,租赁闲置的龙王庙乡中学建了孵化养殖场。经过5年的经营,孵化场发展的势头越来越好,周边村镇的不少农户在孙彦真的带动下养殖种鹅,走上了一条发家致富的道路。

然而,今年9月18日,龙王庙镇政府突然对孵化养殖场进行拆除。原来,9月14日龙王庙镇政府相关负责人就与孙彦真沟通称,孙彦真租赁的龙王庙乡中学这块地要复耕。期间,龙王庙镇政府找来当地物价部门对孙彦真的拆迁损失进行评估,拆迁补偿费为11万。口头答应可以为孙彦真再找地方,让其继续搞孵化养殖。

"虽然龙王庙镇政府单方面撕毁合同,补偿低,但我答应了找到地方就搬,可是也得给我时间啊!"孙彦真无奈地说,这么多设备一时半会根本找不到合适的地方。"有些东西还没法搬,孵化器拆了再搬就不能用了,刚刚投入28万在建的冷库也没法搬。"孙彦真说,没想到19日镇政府通知他必须搬走后,第二天就开始对他的孵化养殖场进行拆除。

9月28日下午2点,记者来到位于单县龙王庙镇陈庄村附近的孙彦真的孵化养殖场。记者看到,孵化养殖场的围墙已被推倒,院内的树木多被砍伐,有的还未拉走,横七竖八地躺在地上。不少房屋已被夷为平地,有的瓦房房顶的红砖瓦已被揭掉,用树干做的三角架裸露着。因为下雨的缘故,拆除人员停工,这里暂时恢复了平静。

孙彦真带领记者继续向养殖场深处走,来到一墙壁很厚、房顶已被揭掉的房间处,孙彦真告诉记者,这是他刚投资20多万在建的冷库,就这样被拆了。接着又来到一有不少小隔间的房间,房顶也已被揭掉。"这就是孵化器。"孙彦真告诉记者,这东西一拆基本就不能用了,还不如买新的。"座椅,电脑,饲料机、压力罐、水泵等东西也被抢了。"孙彦真气愤地说,由于房屋被拆,不少东西被人哄抢一空。

孵化养殖场被拆,不少设备被毁,找不到合适的场地,孙彦真不知道怎样将孵化养殖场继续办下去。

孵化场被拆 连累众多养殖户

离开孵化养殖场,再向东南走2公里便来到了一个叫李堤口的村庄。记者未进村便听到阵阵鹅鸣,可以看到杨树林下成群的白鹅。

李堤口村有着30年党龄的村支书杨绪全介绍,该村有300余户人家,有200多户都养了鹅,他家

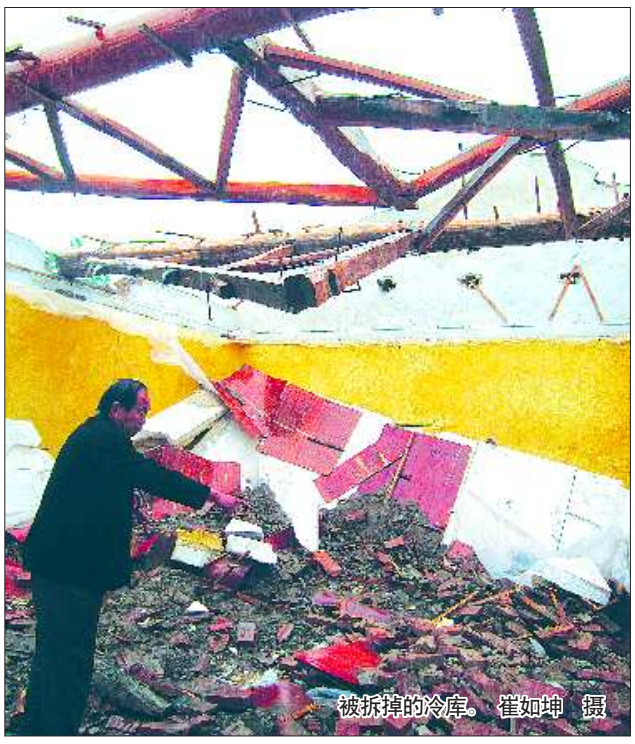

被拆掉的冷库。 崔如坤 摄

就养了100余只种鹅,"别看就这些,一年能挣个3万多元。"杨绪全说,村里的妇女、老年人出不去打工,养上10多只种鹅就够平时的花销。据估计,现在村里养了有7000多只鹅。

村里的孙彦绪是该村最早也是最大的养鹅户,他从2006年就从孙彦真的孵化场进鹅苗养鹅,再把种蛋以及商品鹅卖到孙彦真的孵化养殖场。去年他养了800余只种鹅,纯收入在10万元。"这几年孩子上大学,家里的花销全靠养鹅的收入。"孙彦绪说,尝到了甜头,他今年养了2000多只。"本想着今年大赚一笔,没想到孵化场被拆,不知道种蛋卖到哪儿去。"孙彦绪担忧地说,孵化场回收种蛋12元钱一枚,而按商品蛋买的话一枚也就值1元钱,这样一来成本也回收不上来。

据了解,像孙彦绪这样的养鹅大户,周边村镇有十五、六户,他们都是从孙彦真的孵化养殖场进鹅苗再将种蛋及商品鹅卖到孙彦真的孵化养殖场,同样面临孵化场被拆没有销路的问题。

龙王庙镇杨庄村的赵东是名副其实的养鹅大户。今年他投资50余万,养了近6000只种鹅。"天凉快了,快到了鹅产蛋高峰期,本想着发家致富。可现在孵化养殖场被拆,一时没了销路。"赵东无奈地说,他现在只好想办法联系外地的客户,很不方便也没孙彦真的孵化场回收的价格高。

政府说法 要求废置的校园复耕

对于拆除孙彦真的孵化养殖场。龙王庙镇镇长陈杰(音)解释道,根据山东省国土资源厅的相关要求以及单县县里的相关会议精神,要对废弃工矿企业、砖窑厂、废弃的学校等进行复耕,而租赁给孙彦真的龙王庙乡中学则在复耕范围内。而且在拆除之前,多次与孙彦真沟通,因为要在9月底完成任务,就决定先从没有设备的房屋拆除。而对于孙彦真的孵化养殖设备被抢、被毁,他表示并不知情。

至于单方面废止合同,陈杰也承认程序上有些不妥,并解释道,当年龙王庙镇政府以2万元的价格将30亩地租赁给孙彦真30年,合同上明确要求孙彦真投资建孵化、宰杀加工厂,而至今,孙彦真仍未达到合同要求,一直搞养殖从未交过税。而且合同的最后一条规定如遇国家政策变动,以上级政策为准。

对于对众多养鹅户造成的影响,陈杰称,镇政府正在为孙彦真找合适的地方,让他继续搞孵化养殖,带领周边群众致富。

曹县"清网行动"

195名在逃人员归案

本报曹县9月29日讯(记者 景佳 通讯员 刘庆朋) 29日,记者从曹县公安局"清网行动"办公室获悉,截至目前,该县共抓获各类网上在逃人员195名,追逃人数为全市最多,与行动开展前相比,该县在逃人员下降52%,取得明显成效。

自今年5月26日以来,一场追逃风暴席卷全国。根据上级部门统一部署,曹县公安机关迅速制定具体实施方案,并成立"清网行动"领导小组。该局党委书记、局长王磊担任领导小组组长,各基层部门密切配合,将命案在身、经年未获、社会危害大、群众反映强烈的在逃人员列为重点追捕对象,包案到人,穷追不舍。一张全警动员、全民动员的追逃天罗地网迅速张开,形成了"全警追逃、人人有责、整体联动、合力攻坚"的工作格局,缉捕在逃的各类犯罪嫌疑人。

今年6月4日,曹县公安局经侦大队奔赴新疆喀什,在当地警方的配合下将涉嫌非法集资、潜逃半年之久的犯罪嫌疑人李氏父子抓获归案,李氏父子以收购粮食、建幼儿园为名,用高额利息为诱饵非法集资70余万元,其二人的落网正式拉开了曹县警方清网行动的序幕。

此后,该县抓获各类网上在逃人员195名,抓获潜逃10年以上重大在逃嫌犯4名,期间,该县警方远赴新疆,成功将潜逃17年杀人逃犯郭合群抓获归案。

据了解,在实施"清网行动"的过程中,为实现法律效果和社会效果的统一,曹县公安机关还组织经验丰富、口才好的人员,深入街道、社区及未抓获的网上在逃人员家属家中进行规劝,宣传法律、讲解政策,向家属算经济帐、政治帐、亲情帐,规劝在逃人员及其家属主动投案。据统计,截至9月27日,有93名在逃嫌犯主动投案自首。

"不出门也能读到书啦!"

定陶县文体局开展送书上门特色服务

本报定陶9月29日讯(记者 李德领 通讯员 牛萍) 为解决老年读者行动不便、借书困难出问题。近日,定陶县文体局组织图书馆工作人员给老年读者送书上门,使他们足不出户就能看到心仪的图书。

据了解,定陶县文体局组织图书馆工作人员抽出时间,精心挑选医疗保健、养生、小说等老人们亟需的书籍和杂志,加班加点、主动热情把书刊送到老年读者的家中,使他们足不出户就能看到心仪的图书。

"我们会根据老人们在图书馆借书的存根时间,感觉老人借的书差不多快看完时,我们就会按照登记的地址,去借书的老人家走访。"定陶县图书馆工作人员说,"如果老人借得书看完后,我们会帮把老人的书代换,并根据老人的意愿给他们送来需要的书籍。"

据定陶县退休老教师牛辉普介绍,他退休后,平时喜欢看点书,但由于家离图书馆比较远,从图书馆借书很麻烦。"图书馆的送书上门服务,方便了我们这些腿脚不便、路途遥远、酷爱读书的老年人,让我们感受到了社会的关爱,也给我们带来了丰富的精神食粮,使我们老有所学、老有所乐、老有所为,真是谢谢他们。"

定陶县文体局办公室相关人员介绍,前些天和来图书馆借书的老人聊天,他们都表示年纪大了出门不方便,在家看书是他们最大的乐趣,所以我们就想着给老人送书上门。"上门送书受到了定陶广大老年读者的热烈欢迎,也促使图书工作人员信心倍增,今后会将这一工作持久下去,长期满足行动不便的老年读者的读书需求。"

报刊征订开始了 11686种刊物可选

本报菏泽9月29日讯(记者 张歆然) 29日,记者从邮政部门获悉,目前,菏泽市邮政局2012年度报刊征订已经开始,各邮政网点均可进行订阅。

据了解,目前可从邮政部门征订的报刊种类达到了11686种。共分为时尚逸志、新闻时政、综合文摘、家庭休闲、医药保健、老年保健、青少年7大类。

为方便群众订阅,该局专门印刷了畅销报刊推介册,在各网点或利用投递员发放,市民可向投递员索取。并制定了有奖订报政策等,广大群众可根据个人爱好自由订阅。

广大群众可在全市所有城区和农村营业网点进行订阅,亦可由投递员上门征订,订阅时需提供报刊名称或报刊代号。

菏泽市邮政局工作人员提醒广大市民,由于部分刊物需提前编辑制作,12月1号之后订阅,将会影响第一期刊物的收订,有订阅意向者一定早选择、早订阅。

泌尿生殖健康、病毒感染(权威、专业防治)

[illegible]

治疗方案:基因疫苗注射十自山淋巴封闭,数小时打通排毒通道,患者可亲眼目睹毒素排出体外过程,疗体短时间脱毒,迅疾干枯,结合高效抗病毒生物制剂加强彻底清除体内残余病毒,破坏病毒基因链,重建机体免疫系统并产生针对性抗体,标本兼治,根治根治,另对前列腺炎,性功能障碍进行纠中药治疗,规范,安全,疗效稳定,不论疗体大小,抱怨多少,短病时间长短均能在短期内彻底康复,外地患者随治随走,该疗法是目前最权威最有效的治疗方案,也给广大患者带来了新的希望。

专家忠告:早发现,早治疗是治愈该类疾病的关键所在,医院只取一对一的诊疗方式,绝对保护病者隐私及正当权益,免挂号直接上二楼诊疗区就诊,为确保疗效医院为患者量立检测病毒任务并发放信誉卡做保障,凡有复发一律免费治疗。

健康咨询热线:0530---5531200

地址:菏泽市百年南路牡丹区中医院东院二楼(原曹州宾馆路口,香格里拉斜对过)

齐鲁晚报·今日菏泽

发行热线:5380711

广告热线:6330010

去除大脚骨

术前 术后

同时开展:双眼皮、除皱、祛眼袋、提胆皮、变脸形、厚唇改薄、做酒窝、切后、除皱、瘦脸、根治脸肥、丰胸、吸脂减肥、阴道缩紧等白会种美容整形手术。

治疗各种疤痕、血管瘤、胎记、纹身、祛斑、脱毛、美白嫩肤等。

我院已引进先进的技术设备,采用微创介入疗法,去除大脚骨,具有手术时间短、创伤小、不缝线、不留疤、不住院、不复发、费用低等特点。此方法在菏泽济陶医院独家采用!

20分钟还您美丽双脚!!

庆十一 手术费8折优惠

菏泽济陶医院 电话:0530-5580345 网址:www.hzyxmr.com

地址:菏泽市观河立交桥西200米(观河路与黄河路交叉口)

海信电视获亚洲质量最高奖

今日,海信电视荣获"亚洲质量卓越奖"。

据悉,该奖项为亚洲质量最高奖,由日本、韩国、中国、印度等17个国家和地区质量协会联合评定,28日在越南胡志明市颁发,这也是中国企业首次获此殊荣。

据了解,多年来,海信电器始终坚持"技术、质量、诚信、责任"的企业观,已连续八年蝉联全国平板电视销量第一,连获两次"全国质量奖"。

青岛海信电器股份有限公司总经理刘洪新表示:质量可以使企业一荣俱荣,对此我们尝到了甜头,可以说,海信电视的高速成长与质量一流有很大关系。成为世界质量一流企业是我们的终极追求。 (高本星)

遗失声明

★菏泽易达物业服务限公司营业执照副本(注册号:371700200011511)丢失,声明作废。

★黄春华,2006年取得全国专业技术人员计算机应用能力考试合格证书(号:372903200607180451 3)丢失,特此声明。

★菏泽铂程汽车销售服务有限公司长城哈弗合格证(合格证编号:WAN04111039261 9,厂牌型号:CC6460KM07,底盘号:LGWEF3A59BB021394,发动机号:SJS4817)丢失,声明作废。